PROPERTY OF ACKU

AFGHAN MEDIA RESOURCE CENTER
A.M.R.C

DAILY
اراده

د افغان نشراتي مرکز ملي خپلواکه ورځپاڼه

سال تاسیس ۱۳۷۹ هـ. ش

۸۸۴

لسم کال - دویمه دوره، ۸۸٤ مه گڼه، پر له پسې ۱۹۵۱ گڼه د ۱۳۸۹ ل ـ د تلې ۱۱ مه - د یکشنبې ورځ، د ۱۴۳۱ هـ ق د شوال المکرم ۲٤ مه ۲۰۱۰ د اکتوبر ۳ مه

تنها نامزدان حامی دولت بـــه دور جدید ولسی جرگه راه خواهند یافت

شماری از وکلای ولسی جرگه، می گویند بیشتر افرادی به دور جدید ولسی جرگه راه خواهند یافت که از حمایت دولت برخوردارانـد. یک تعداد ازایـن وکلا، یگانـه دلیـل احتمـال ناکـامی شـان را در انتخابـات پارلمانی سال روان، ناشی از حمایت مقامات دولتی، از یک تعداد نامزدان مشخص می دانند. آنها ضمن اینکه نتیجهٔ تلاش های دولت را در

ص۳

مهلت به سررسیده سلاح های تان را تسلیم کنید!

رییس مبارزه بـا تروریـزم وزارت داخله به شرکت هـای خـصوصی امنیتی هشدار داد که این شـرکت هـا اسـلحه و مهـات خـود را تحویل دهند.

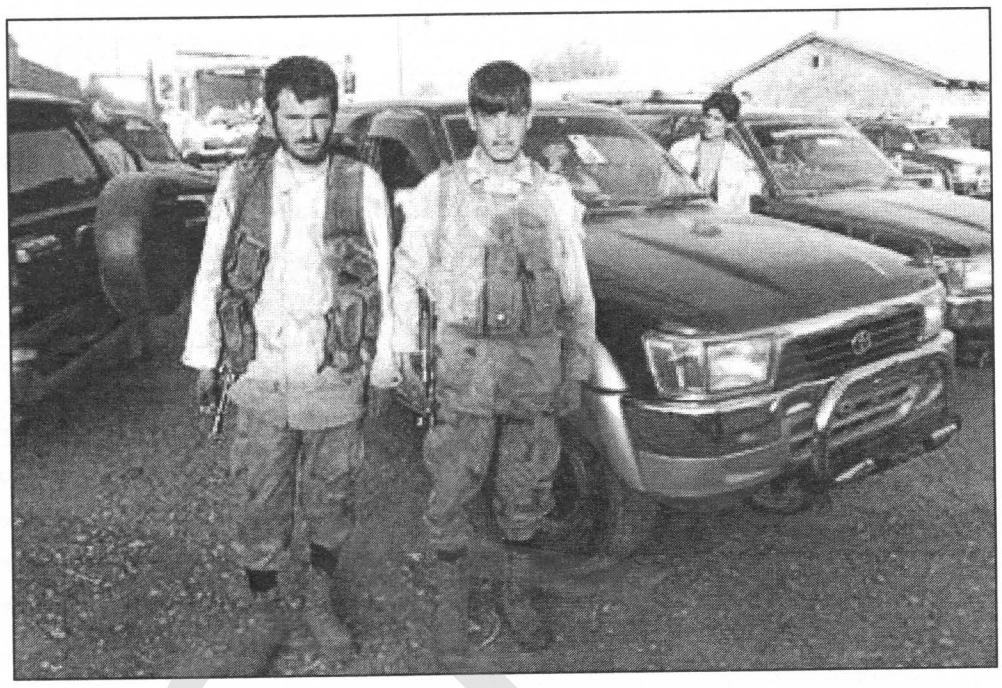

عبـدالغفار سـید زاده دیـروز در کنفرانسی خبری هشدار داد که اگر شـرکت‌هـای خـصوصی امنیتـی اسـلحه و مهمـات خـود را تحویـل ندهند، با عکس العمـل ایـن وزارت رو به رو خواهند شد.

وی در این کنفرانس، صدها قبـضه سلاح سبک و سـنگین متعلـق بـه یـــک شـــرکت خـــصوصی امنیتـــی را بـــه خبرنگـــاران نشان داد.

سید زاده گفت: نیروهـای امنیتـی افغان این تعداد سلاح را که به ۳۰۰ قبـضه مـی رسـد، از یـک شـرکت خـــصوصی امنیتـــی در ولایـــت ''هلمند '' ضبط کرده‌اند.

این مقام افغان اقدام اخیر نیروهای امنیتی این کشور مبنـی بـر جمـع آوری اسلحه و مهمات شرکت‌هـای خـصوصی را، هـشدار رییـس جمهور افغانستان به این شرکت‌ها عنوان کرد.

وی گفت: ''حامـد کـرزی '' رییـس جمهـور افغانـستان یـک مـاه قبـل دسـتور لغـو تمـام شـرکت‌هـای امنیتی خصوصی را صادر کرد.

رییس مبارزه بـا تروریـزم وزارت داخله افزود: به شرکت‌های امنیتی خـصوصی چهـار مـاه مهلـت داده شد، تا سلاح‌های خـود را بـه ایـن وزارت تحویل دهند.

سید زاده تصریح کـرد: از اسـلحه و مهمات ضبط شـده در اردوی ملـی و پـولیس ملـی افغانـستان اسـتفاده خواهد شد.

در حال حاضـر، بـیش از ۵۰ شـرکت خصوصی امنیتی داخلـی و خـارجی در افغانستان فعالیت می کنند.

رییس جمهور نظامی پوش به پاکستان باز می گردد؟

تهیه: عمر جلالی– پرویز مشرف رییس جمهـور سـابق پاکستان باز سودای بازگشت به قدرت را در سر دارد.

پرویز مشرف رییس جمهور سابق پاکستان که همگـی وی را در جامهٔ نظـامی پوشـی دیکتاتورمـاب بـه یـاد دارند، باز سودای بازگشت بـه قـدرت را در سـر دارد. درست در روزهـایی کـه دولـت آصـف علـی زرداری رییس جمهور فعلـی پاکـستان لحظـات افـول خـود را پشت سر می گذارد و نـشریهٔ معتبـر فـارین پالیـسی ادعا می کند که پول مالیات دهنـده گـان امریکـایی در پاکستان به جیب طالبان می رود، مشرف از بازگـشت به قدرت سخن می گوید. البته این بار برخلاف آخرین باری که وی با کودتا نظامی قدرت را در دست گرفـت، نیست. این بار قرار است کـه آقـای مـشرف بـا کـت و شلواری بر تن یک حزب سیاسی تشکیل دهد و ماننـد تمامی احزاب در انتخابات شـرکت کـرده و رای جمـع کند. روزی که مـشرف قـدرت را در پاکـستان واگـذار کرد، بسیاری ادعا می کردند که روند بیرون انـداختن وی از بـازی بـسیار ناجوانمردانـه بـوده اسـت و بخصوص آنکه واشـنگتن هـم بـه وی پـشت کـرد. در همان زمان هم کم نبودند، تحلیلگرانی که با استناد به

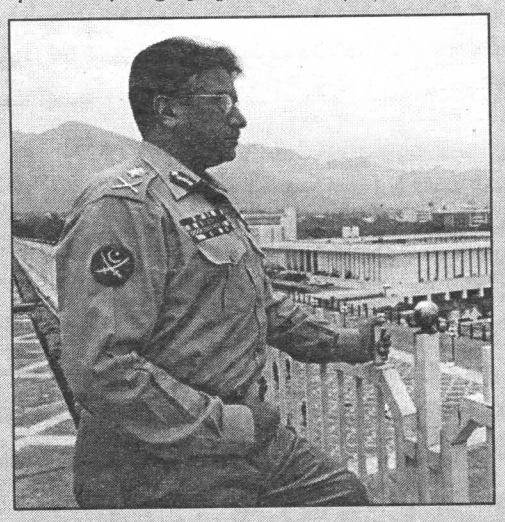

تاریخ تاکید می کردند کـه پاکـستان را تنهـا نظـامی پوشی در قد و قواره مشرف می توانـد، جمـع و جـور کند. شاید اکنون که پاکستان بـا چنـد میلیـون آواره ناشی از سیل روبه رو است و شبه نظامیان از شـمال به جنوب شیطنت می کننـد، دل پاکـستانی هـا بـرای مشرف عصبانی تنگ شده باشد.

به گزارش بی بی سی، مـشرف ایـن روزهـا در لنـدن سخت مشغول فعالیت های سیاسی است، تا زمینـه را برای بازگشت بـه کـشور و از کانـال انتخابـات ۲۰۱۳ هموار سازد. درسـت سـه روز پـیش بـود کـه برخـی رسانه های داخلی پاکستان از دخالت اردو در سیاست و نکوهش زرداری توسط لوی درستیز جنرال اشفق کیانی خبر دادند. این بار هم مشرف بر همـین مـساله انگشت می گذارد و می گوید: اردو باید در خارج کردن پاکستان از گرفتاری‌هـای اقتـصادی و درگیـری‌هـای سیاسی دخالت کند. هم اکنـون مـشکلات در پاکـستان پس از وقوع سیل مرگبار افزایش یافته است. ۳مخ

د خواجه غار په نښته کې د طالبانو او پولیسو درنه مرگ ژوبله

د تخار په خواجه غار ولسوالۍ کې د یوې نښتې په ترڅ کې د یوه قوماندان په گډون ۵ وسلوال طالبان او دوه پولیس وژل شوي دي. د تخار د والي ویاند فیض محمد توحیدي د تلې پر ۱۰ مه وویل، چې دغه نښته پرون مازیگر پیل او تر ماښام ناوخته پورې یې ادامه درلوده. هغه زیاته کړه، چې د وسلوالو طالبانو یوې ډلې د خواجه غار ولسوالۍ د زرد کمر پر کلي برید کړی و او غوښتل یې دغه کلی ونیسي. د توحیدي په وینا، وسلوال طالبان په سیمه کې د عامه ساتنې د ځواک او پولیسو له سخت مقاومت سره مخامخ او تېښتې ته اړ کړای شول. دی وایي، چې په دې نښته کې د نصرت الله په نامه د وسلوالو طالبانو د یوه قوماندان په گډون پنځه تنه ووژل شول او ۱۲ نور یې ټپیان شوي دي. د والي ویاند دغه راز په دې نښته کې د دوو پولیسو د وژلو او دوو نورو د ټپي کېدو خبر هم ورکړ. د خواجه غار ولسوال ملا عمر پژواک اژانس ته وویل، چې یو وسلوال طالب د تېښتې پرمهال یوه کور ته ننوتلی و او غوښتل یې موټرسایکل وتښتوي، چې د کور د مېرمنې له مقاومت سره مخ شو. نوموړي زیاته کړه، چې وسلوال طالب د دغه کور مېرمنه ووژله او پر موټرسایکل له کلي څخه وتښتېد. د اجمل په نامه د زرد کمر کلي یوه اوسېدونکي وویل، چې شاوخوا ۵۰ وسلوالو طالبانو یې پر کلي ۳مخ

دري نور بهرني سرتېري ووژل شول

د ناټو په مشرۍ نړیوالو سوله ساتو ځواکونو د افغانستان په ښلا ښلو سیمو کې د خپلو درېیو سرتېرو د وژل کېدو خبر ورکړ.

دغه خبر په کابل کې د ایساف ځواکونو د مطبوعاتي دفتر له خوا د تلې پر ۱۰ مه په خپره شوې خبرپاڼه کې ورکړل شوی دی.

سرچینې زیاته کړې، چې دوه سرتېري یې وړمه ورځ د افغانستان په ختیځ او درېیم یې په سوېل کې وژل شوی دی.

ایساف په خبرپاڼه کې د وژل شویو سرتېرو هویت او د پېښې کره ځای نه دی په ډاگه کړی.

د یادونې وړ ده، چې د روان زېږدي کال له پیل راهیسې د هېواد په ښلا ښلو سیمو کې د وژل شویو بهرنیو سرتېرو شمېره ۵۵۱ تنو ته ورسېده. په دې وژل شویو سرتېرو کې یې ۳٦٤ امریکایي، ۹۴ بریتانوي او پاتې ۹۳ یې د ایساف اړوندو نورو هېوادونو سرتېري وو.

پس از کشته شدن ۴ سرباز گرجی در افغانستان؛

ناتو به گرجستان قول عضویت داد

سربازان گرجستان از منافع این کشور دفاع می کنند

منشی عمومی ناتو اعلام کرد: نـاتو همچنـان بـه عضویت گرجستان در این نیروها متعهد است. ایـن در حالی است که نیروهای نظامی گرجـستان روز پنجـشنبه شـاهد سـنگین تـرین تلفـات خـود در افغانستان بودند.

روز پنجشنبهٔ گذشته، ۴ سرباز گرجستانی در یـک عملیات در افغانستان کشته شدند.

وزارت دفاع گرجستان اعلام کرد: این سنگین تـرین تلفات نیروهای گرجی از زمان استقرار آنهـا در افغانستان است.

سـربازان گرجـستانی در اوایـل سـال جـاری میلادی در افغانستان مستقر شدند.

آندرس فوگ راسموسن، منشی عمومی ناتو در سفر بـه پایتخـت گرجـستان قـول داد کـه ایـن کشور یک روز به عضویت ناتو درآید.

وی همچنین همکاری‌های نیروهای

ص۳

د لوی او ښښونکي خدای (ج) په نامه

سرمقاله

افغانستان و تصادم منافع

روابط کرزی با غرب همچنان به مرزهای باریک و تشنج قرار دارد. رییس جمهور کرزی دیروز باردیگر به گونهٔ تلمیحی غرب را مورد انتقاد قرار داد و خاطر نشان ساخت که نیروهای خارجی برای تامین منافع خود به این کشور آمده اند، نه برای تامین منافع افغانستان.

وی که در مراسم اعطای درجهٔ جنرالی برای افسران اردوی ملی صحبت می کرد، افزود: "هر کشوری، هر عنصر خارجی به دنبال منفعت ملی خود است. روزی شاید برسد که همین جامعهٔ جهانی که امروز به ما کمک می کند، دیگر در افغانستان منفعتی برای خود نبیند و طوری که در یک لحظه رفتند، باز هم بروند."

این یک واقعیت انکارناپذیر است که حضور هزاران نیروی خارجی و غربی در افغانستان و هزینهٔ هزاران میلیارد دالر مالیات دهنده گان آنان در این کشور، بدون تحقق اهداف ویژه و رسیدن به منافع کشوری آنان ممکن نیست، آنان یک سنت را که در افغانستان هزینه می کنند، ده ها هدف و منفعت زیر آن پنهان می باشد. عساکر ناتو و امریکایی که از هزاران فرسنگ دورتر در این نقطه جابه جا شده اند، قربانی می دهند، تلفات سخت مالی و جانی را متحمل می شوند، تنها به خاطر بهبودی آیندهٔ افغانستان و افغان ها نیست، بلکه در کنار این همه سروصداهای کلیشه یی که در رسانه ها صورت می گیرد که امنیت و ثبات، انکشاف و بازسازی افغانستان سرخط آنها قرار می گیرد و صحنهٔ ظاهری بازی را تشکیل می دهد، اهداف و منافعی فراتر نیز وجود دارد که این همه استراتیژی ها برای حصول آن ساخته می شود و این همه راهکارها و تلاش ها به خاطر دستیابی آن صورت می گیرد. در سلسلهٔ اهداف و مرام های بیرونی، بیش از همه اهداف طرف های خارجی و قدرتمند مطرح است که در ارتباط اوضاع افغانستان حرف نخست از آن آنان می باشد.

به هر حال، این حقایقی است که همواره گفته شده و در راستای آن بحث های گسترده صورت گرفته است، اما اکنون که آقای کرزی به آن می پردازد بسیار دیر است. از سوی دیگر، چیز مهم دیگری که در این مورد مطرح است، این است که دولتمردان ما به شمول آقای کرزی چرا در گذشته نتوانستند، از حضور گسترده و همه جانبه غرب به نفع کشوری خود استفاده نمایند. راهکارهای مناسبی میسر بود که مقام ها می توانستند و اکنون نیز می توانند، از این حضور پررنگ غرب و جامعهٔ جهانی در افغانستان به نفع کشور و مردم خود استفاده کنند، اما اینکه آنان نتوانستند، در طول این مدت دراز نه ساله به این مامول جامه عمل بپوشند، و در تمام مراحل این دوره، تنها در راستای تامین منافع یک طرفه گام برداشته شد، این هم ناکامی و ناکارآمدی دستگاه دیپلوماسی افغانستان را به نمایش می گذارد. اینک آقای کرزی، حال می گوید که خارجی ها تا تامین منافع شان با ما خواهد بود و بس، این گفته ها دربعد دیگر، انداختن بار ملامتی بر دوش دوستان غربی است، آقای کرزی با این گفته ها، در حقیقت در تلاش است، تا باردیگر با اغوای افکار عامه، چنین وانمود سازد که نابسامانی ها و نارسایی های موجود در کشور، همه محصول دست های پیدا و پنهان بیرونی است و دولت افغانستان و دولتمردان آن در این راستا به اصطلاح هیچ گونه مسوولیت ندارند، توجیهی که به هیچ صورت نمی تواند، گناهان آشکار و پنهان دولتمردان ما را کفاره نماید و دوسیه های بزرگ فساد و ناکارایی های آنان را از پیش چشم و حداقل ذهن ملت دور سازد.

د ولسمشر ژړا

هجرت الله اختیار

څو ورځې مخکې مې په بي بي سي ـ پښتو وېبپاڼه کې راپور ولوست، چې (هره وېشتل شوې ګولۍ زموږ د دښمنانو په ګټه ده) دا خبر افغان ولسمشر ښاغلي حامد کرزي د زده کړې نړیوالې ورځې په مناسبت جوړې شوې غونډې ته کړې وه. ولسمشر حامد کرزي ددې خبرې تر څنګ یو ځل بیا د دولت پر وسلوالو مخالفینو غږ وکړ چې (وطنواله! د نورو د ګټو لپاره خپله خاوره مه بربادوه. د نورو د ګټو لپاره دې خلک مه وژنه، د نورو د ګټو لپاره دې ښوونځي مه تړه. او افغان حکومت هم باید په ښه جدیت، په ښه وطنپالنې، د هغو حقیقتونو په درکولو چې نن موږ پرې پوهېږو، زموږ خاورې ته د سولې د راوستو لپاره هر څه په زړه کلکه اقدام وکړو.)

دا لومړی ځل نه دی چې ښاغلی کرزی د دولت پر وسلوالو مخالفینو غږ کوي؛ بلکې له دې دمخه هم په ډېرو دغسې ورځو جوړو شویو محفلونو او ناستو کې ښاغلی کرزی خپل دغه ډول غږونه تکراروي؛ خوله دې غږ سره یې یوه بله خبره هم اضافه کړې ده او هغه دا چې (افغان حکومت هم باید په ښه جدیت، په ښې وطنپالنې، د هغو حقیقتونو په درکولو چې نن موږ پرې پوهېږو، زموږ خاورې ته د سولې د راوستو لپاره هر څه زړه او هر څه په کلکه اقدام وکړو.) دا جملې او الفاظ خو په ښکاره ساده دي؛ خو که په سیاسي لحاظ د یو ولسمشر د الفاظو په توګه ورته وګورو؛ نو بیا پر هر لفظ او هرې جملې یې ډېرې تبصرې کېدای شي او په اصطلاح د هر یو تر شا یو عالم نورې خبرې هم پټې دي.

که پورته جملې په غور ولولو؛ نو ښاغلي کرزي په لومړۍ جمله کې ویلي دي، چې (افغان حکومت باید په ښه جدیت ...) له (ښه جدیت) څخه موخه څه شی کېدای شي؟ مخکې مې یاده کړه چې دا د یو هېواد د ولسمشر د خولې الفاظ دي چې د خپل حکومت لپاره یې کاروي. یانې هماغه حکومت چې خپله ښاغلي کرزي جوړ کړی باید تر دې وروسته په ښه جدیت (یانې تر دې دمخه یې د سولې په راوستو کې جدیت نه درلود)، په ښې وطنپالنې سره (یانې تر دمخه یې وطنپالنه شاته غورځولې وه او دې ټکي ته یې پام نه کاوه)، د هغو حقیقتونو په درکولو سره چې نن موږ پرې پوهېږو (یانې دا حقیقتونه همدا نن ښاغلي کرزي درک کړي دي او تر دې دمخه پرې نه پوهېده) زموږ خاورې ته د سولې د راوستو لپاره هر څه زړه (چې تر دې دمخه د سولې راوستل په لوی لاس څنډول شوي دي) او هر څه په کلکه (چې تر دې دمخه د سولې لپاره ټول اقدام سست وو او کلک نه وو) اقدام وکړو. ما مخکې یاده کړه چې ښاغلي کرزي تر دې دمخه هم پر خپلو وسلوالو مخالفینو د سولې غږونه کړي دي؛ خو له هغو غږونو سره به یې چې کله د سولې خبره غوټه کوله؛ نو بیا به یې دغه پورتنۍ جملې، خبرې او الفاظ د ګاونډیو هېوادونو په ځانګړې توګه پاکستان لپاره کارول، چې پاکستان باید په جدیت، ایمانداری او ... دا او هغه وکړي؛ خو نن ښاغلي کرزي یو لړ حقیقتونه درک کړي دي او پر دې پوه شوی چې د سولې خبرې یې له خپلې ادارې نه خرابې دي. ښاغلي کرزي دا حقیقتونه درک کړي دي چې په خپله اداره او په خپل څنګ کې یې یو شمېر کسان داسې شته چې دده د حکومت د بدنامۍ او د سولې لپاره د هڅو په شنډولو کې خپل خیر ګوري.

د ښاغلي کرزي له دې خبرو دا ډول بوی هم راځي چې هغه په نړیوالې ټولنې او خپلو امریکایي دوستانو هم بې باوره شوی دی. ښاغلي کرزی چې په افغانستان کې د هغوی کړنو ته ګوري نو د مخالفینو هغه تصورات ورته حقیقتونه ښکاري چې د دوی په راتلو یې درلودل. ښاغلي کرزي دا په ډېره ښه توګه درک کړې ده چې په هېواد کې شته بهرني پوځیان ورځ په ورځ څومره له هغو موخو او هدفونو نه لرې کېږي، کومې چې د دوی د راتلو پر مهال متصورې وې. هغه پر دې پوه دی چې په سویل او ختیځ کې جګړه ولې پای نه مومي. هغه دا حقیقت ډېر ښه درک کړی دی چې په دغو سیمو کې د جګړې یوازینی لامل د دولت د وسلوال مخالفین نه دي. هغه دا حقیقت درک کړی دی چې په سویل کې د ښوونځیو تړل تر شا څومره نورې معاملې او خبرې لري؛ ځکه اړ کېږي چې پر خپلو وسلوالو مخالفینو غږ وکړي چې وطنواله! د نورو د ګټو لپاره دې خپله خاوره مه بربادوه، د نورو د ګټو لپاره دې خپل خلک مه وژنه او د نورو د ګټو لپاره دې خپل ښوونځي مه تړه.

هغه حقایق چې ښاغلي کرزي درک کړي دي او پرې پوهېږي، فکر کوم نور څه نه دي، همدا دي چې دلته د روانې جګړې قربانیان یوازې پښتانه دي. په سویل کې پښتانه وژل کېږي، د پښتون کور ورانېږي، د پښتون ښوونځی تړل کېږي، په شمال کې هم په هغو ولسوالیو کې چې دا بدمرغه پښتانه استوګن دي، پر هغوی هم دغه حال دی. هلته هم د پښتنو مشرانو د وژنې لړۍ روانه، د پښتنو د ښوونځیو د تړلو پر پلانونو کار کېږي، هلته هم پښتانه درپه دره دي. په ختیځ او سویل ختیځ کې هم دغه حال دی. کله چې ښاغلی کرزی پر دغومره ډېرو حقیقتونو پوهېږي، نو پوښتنه دا ده چې ولې د خپلې ادارې او نظام د لومړي **۳مخ**

شورای عالی صلح چه خواهد کرد؟

نویسنده: احمد ارشاد خطیبی

اعضای شورای عالی صلح پس از چند ماه از تشکیل آن، سرانجام روز سه شنبه۶ میزان، توسط وحید عمر سخنگوی حامد کرزی رییس جمهور افغانستان در یک نشست خبری اعلام گردید.

آقای عمر گفته است، مجموع اعضای این شورا، ۷۰ تن بوده که ۶۸ تن آن، انتخاب شده و دوتن دیگر آن از جمع اهل معارف انتخاب خواهند گردید.

اعضای شورای عالی صلح را شماری از رهبران جهادی، افراد وابسته به حزب اسلامی، علما، چندتن از افراد بلند پایهٔ رژیم طالبان وبرخی شخصیت های مستقل سیاسی تشکیل می دهد.

همچنین شماری از زنان فعال در عرصه های سیاسی و اجتماعی هم در جمع اعضای شورای عالی صلح معرفی شده اند که این اقدام بنوبه خود مثبت ودر خور ستایش است و نشانگر توجه دولت به نقش زنان در تامین صلح در کشور می باشد.

در ترکیب این شورا افراد بلند پایه یی از اقوام و ملیت های مختلف در افغانستان شامل هستند.

از سوی دیگر، افرادی از جریانات سیاسی تاثیر گذار کشور هم در این شورا عضویت دارند.

در ترکیب این شورا نیز نام افرادی هم به چشم می خورد که در انتخابات ریاست جمهوری سال گذشته از حامیان اصلی آقای کرزی بودند، اما پس از پیروزی، بر سر تقسیم قدرت با هم سازش نکردند و میان آن ها و تیم کرزی در ارگ ریاست جمهوری شکاف عمیقی ایجاد شده بود.

اقای کرزی خواسته است، با این اقدام بار دیگر تمایلش را نزدیکی با آنان نشان داه است.

اما اینکه شورای عالی صلح چه خواهد کرد و تا چه میزانی بر تامین صلح و ثبات موثر است، بستگی به چند نکتهٔ اساسی دارد:

۱- هنوز اختیارات و صلاحیت های شورای مذکور معلوم نیست، گفته می شود که به زودی صلاحیت های شورای عالی صلح از سوی رییس جمهور مشخص می شود. باید منتظر ماند که در چه حوزه ها و با چه امکاناتی به شورا صلاحیت کار داده می شود و همچنین اعضای شورای تا چه میزانی برای پیشبرد و ظایف شان تلاش می کنند. اگر صلاحیت های آن، مانند صلاحیت های کمیسیون تحکیم صلح باشد نمی توان به اهداف بلندی در راستای صلح وثبات دست یافت.

۲- هنوز هم رییس و اعضای اجراییهٔ شورای عالی صلح مشخص نیستند، تجربه نشان داده است که در کشور ما چنین نهادها همواره از ناحیهٔ گزینش رهبری دچار آسیب جدی شده است.

وقتی که بحث گزینش رهبری مطرح می گردد، مسایلی چون قوم، زبان و مذهب معیار قرار می گیرند وبه استعدادها و تجربیات توجه کمتر می شود.

گفته شده است که در نخستین جلسهٔ شورای مذکور رهبران انتخاب می شود. باید منتظر ماند که چه کسی رهبر انتخاب می شود و با چه انگیزه ص۳

پاکستان که ...

پاکستان له خپلې جوړېدا راهیسې له افغانستان سره وران دی. د دې کار لوی لامل به د افغان حکومت له خوا د پښتونستان د ازادۍ نارې سورې او له هند سره د ډېر نژدېوالي مساله وي. جالبه دا ده، چې د سردار محمد داوود خان پښتو نه وه زده؛ خو د پښتونستان نارې یې وهلې. پاکستان د دې لپاره چې د افغانانو له شره ځان خوندي کړي، په کوزه پښتونخوا کې یې ګڼې دیني مدرسې جوړې کړې، چې په پښتنو کې د ملتپالنې روحیه کمزورې او پر ځای یې د اسلامي اخوت مفکوره پیاوړې کړي. له بلې خوا دغو مدرسو د کشمیر د جګړو لپاره له سرونو تېر وړیا جنګیالي برابرول. پاکستان وروسته بیا د جهاد په کلونو کې ډېره هڅه وکړه، چې افغانان دې د وطن نوم وانه خلي؛ بلکې یوازې د جهاد او اسلام شعارونه دې ومني. په دې توګه په مجاهدینو کې د وطنپالنې روحیه دومره کمزورې شوه، چې د آی اس آی په وینا به یې د خپل هېواد سرکونه، پلونه، بندونه، د برېښنا متې، ښوونځي او هره ابادي ورانوله. د پاکستان تمه د مجاهدینو حکومت ته وه؛ خو څرنګه چې استاد رباني او ملګرو یې روسیې، ایران او هند تر پاکستان غوره وګڼل؛ نو پاکستان هم ورته د طالبانو بلا جوړه کړه. طالبان که څه هم په دې مشهور دي، چې اکثر پښتانه دي؛ خو له دوی سره نه د پښتو او پښتنو او نه د وطن غم دی. دوی ته خپله ایډیالوژي تر هر څه مهمه ده. اوسمهال پاکستان که له یوې خوا له طالبانو سره د مرستې له لارې افغان حکومت ضعیفوي، له بلې خوا په اقتصادي ډګر کې هم له افغانانو سره تربګني کوي. کله چې د افغانستان د مېوو فصل رسېږي، پاکستان ګمرکي مالیه پرې لوړوي او زموږ مېوې په باغونو کې خوسا کېږي.

ایران د تاریخ له مسخ کولو رانیولې زموږ د علمي شخصیتونو او تاریخي ویاړ نو تر خپلولو پورې هره چاره کوي. د افغانو ملتپالو له خوا د ګرګین وژنه او د اصفهان نیونه د ایران حکومتونه د غچ اخیستنې په اور وریت کړي دي. ایراني حکومتونو که د افغان - انګرېز په شخړو کې له انګرېزانو سره لاس یو کړی و، د جهاد په کلونو کې یې هم له شوروي اتحاد سره د ملګرتوب تار ځغلولی و. هم یې د جهاد په نامه د خپلو ګوډاګیو ډلې پاللې او هم یې له بریژنیف سره اندېوالي کوله. د رباني په حکومت کې د افغانستان د تجزیې طرحه هم د ایران حکومت جوړه کړې وه، چې په دې پلان کې له هراته رانیولې تر غزني پورې د افغانستان ډېره لویه برخه به د غرجستان په نامه د ایران پلوو هزاره ګانو حکومت ته رسېدله. طالبان که نور هر څه وو، وو به؛ خو دومره یې وکړل، چې د افغانستان د تجزیې خوبونه یې په ایرانیانو حرام کړل. اوسمهال ایران طالبانو ته وسلې ورکوي، ځانمرګي ورته روزي او خپل هر ګوډاګي تنظیم ته تلویزیون او اخبارونه چلوي او لویې مدرسې ورته جوړوي. ویل کېږي چې ایران کرزي ته هم هره میاشت په منظمه توګه داسې بې خرتې پیسې ورکوي، چې کرزی یې په خپله خوښه مصرفوي او څوک ورنه د لګولو سند هم نه شي غوښتی؛ ځکه چې دا هوایي پیسې دي. ښایي همدا وجه به وي، چې د کرزي حکومت د ایران د مداخلو په وړاندې چوپه خوله پاتېږي. که څه هم چې ایران د افغان سوداګرو لپاره د چا بهار له بندر څخه د کار اخیستنې وړاندیز کړی دی، چې د کرچۍ او ګوادر د بندرونو ځای نیولی شي؛ خو د اقتصادپوهانو په نظر افغانستان باید هېڅکله ځان په یوه ملک پورې ونه تړي. که افغانستان له کراچۍ بندر څخه خپل کار و بار چابهار ته ولېږدوي، سبا به د ایران حکومت دغه بندر د فشار د وسیلې په توګه وکاروي.

پوښتنه دا ده چې موږ باید څه وکړو؟

دا خو جوته ده چې ایران او پاکستان دواړه راسره تربګني لري؛ خو موږ ته به د چا دوستي په ګټه وي. زما په نظر له پاکستان سره مو مشترک اړخونه نسبتاً ډېر دي. که افغانستان د پاکستان د محصولات لپاره ښه بازار دی او منځنۍ اسیا ته د پاکستان د نښلولو ظرفیت لري، پاکستان هم زموږ د کرهنیزو محصولاتو لپاره ښه بازار او د ترانزیت غوره لاره ده. پاکستان کې سنیان اکثریت دي او په افغانستان کې هم. پاکستان زموږ د هېواد د لږکیو تر شا نه دی ولاړ. حال دا چې ایران د مذهبي لږکیو او ژبنیو لږکیو ملاتړ کوي، چې دغه ملاتړ زموږ په چارو کې له مداخلې او توطیې څخه پرته نه شي کېدای. ایران د خپل نفوذ د خوندي کولو لپاره مذهبي کړنلاره مخ ته وړي، چې دغه چاره به یې زموږ په زیان تمامه شي؛ خو پاکستان داسې چارو ته ضرورت نه لري. له بلې خوا پاکستان ډیموکرات نظام لري او موږ هم له دې نظره د ایران له حکومته توپیر لرو، چې پر ایډیالوژۍ ولاړ نظام په کې چلېږي. د پاکستان د مداخلې لامل هغه وېره ده، چې له افغانستان څخه یې لري؛ خو د ایران مداخله تعرضي بڼه لري. پاکستان او افغانستان دواړه غرب ته نژدې ملکونه دي؛ خو ایران غربي ضد سیاست چلوي. د پوهې او تخنیک له نظره پاکستان چې پرانیستی نظام لري، د وخت معاصره پوهه یې په پوهنتونونو کې تدریسېږي؛ خو په ایران کې د ایډیالوژۍ سیوری په هره پوهه باندې خور دی؛ نو که پاکستان سره دوستي وکړو، زموږ محصلان به د پاکستان په پوهنتونونو کې د زده کړې چانس پیدا کړي. له ترکمنستان څخه د ګازو د نل لیکې پروژه د افغانستان او پاکستان دواړو په ګټه ده؛ خو ایران ورسره ځکه مخالف دی، چې بدیل به یې د ایران له لارې ترکیې ته ځي.

په دې توګه وینو چې له پاکستان سره دوستي مو د ایران په پرتله په ګټه ده. که چېرې زموږ دولت هڅه وکړي چې له پاکستان سره خپلې ستونزې هوارې کړي، د اطمینان فضا رامنځته کړي او ورسره شریک اړخونه وپالي، دا به د دواړو هېوادونو په ګټه وي. زموږ حکومت له ایران سره داسې مشترک اړخ ته پام کوي، چې زموږ په لږکیو پورې اړه لري؛ خو له پاکستان سره د افغانانو د اکثریت مشترکات له یاده باسي.

د ولسمشر ...

کس په توګه ورته حل لارې نه ګوري، ماناولې یې په اړه جدي اقدام نه کوي، که نه په دې لړ کې له هغه پورته هم څوک شته چې مخه یې نیسي؟ زما په نظر اصل خبره دا ده چې نړیوال هم د ښاغلي کرزي په خوله پیاز نه خوري او هغه څه کوي چې خپله یې خوښه وي، هغوی تل هڅه کړې او کوي یې چې په خړو او بو کې خپل کبان ونیسي. د ښاغلي کرزي تر څنګ ناست یاران یې هم ورسره اخلاص نه لري او ګاونډیان خو هسې هم زموږ ازلي دښمنان دي. زما په اند پر ښاغلي کرزي تولې لارې بندي دي، د هغه زړه له یو عالم خبرو ډک دی؛ خو داسې څوک نشته چې ورته یې تش کړي. هغه چې کله دغسې عوامو غونډو ته د وینا کولو پر مهال ودرېږي، نوزړه یې وي چې هر څه په ډاګه او په ښکاره توګه ولس ته ووایي؛ خو بیا چې د سیاست او ډیپلوماسۍ غوښتنو ته ګوري، چې د یو ولسمشر په توګه یې له هغه څخه لري؛ نو خبرې لفافوي کړي او له مسایلو څنګزنې تېر شي؛ خو د هغه احساسات په څپو شي، زړه یې ورسره یاري نه کوي او په عوامي غونډو کې یې له ستر ګو اوښکې راشي، په ژړا شي، خپلو اوښکو ته دسمال ونیسي او خبرې یې پرې شي، لکه چې په دغې ناسته کې یې هم وژړل او ستر ګو ته یې دسمال ونیو. سمه ده چې دې ژړا ته به د هغه مخالفین ډول ډول نومونه ورکوي؛ خو که موږ ورته د یو ولسمشر د ژړا په توګه وګورو؛ نو له همدې څخه هم د هغه بې وسي، بې کسي او مجبوریت ښه ترا په ډاګه کېدای شي.

رییس جمهور نظامی پوش به ...

پرویز مشرف ۶۷ ساله که به دنبال کودتا در سال ۱۹۹۹ قدرت را در دست گرفت، در سال ۲۰۰۸ در بحبوحهٔ اعتراضات سراسری در پاکستان استعفا داد. حزب جدید مشرف " لیگ تمامی مسلمانان " نام دارد . وی در این حزب نیز، به دنبال واگذاری برخی اختیارات به ارتش است.

همزمان با اعلام این خبر، فارین پالیسی از فساد اقتصادی در پاکستان می نویسد: بر اساس گزارش مفتش عمومی آژانس امریکا برای توسعهٔ بین‌المللی (USAID)، یک شرکت مقاطعه کار مهم امریکایی در افغانستان میلیون‌ها دالر از بودجهٔ مالیات دهنده گان امریکایی را به شکل رشوه یا پول محافظت، به شورشیان طالبان پرداخت کرده است. گفته می‌شود، این پول توسط یک شرکت عمرانی امریکایی که در مناطق خطرناک جنگی افغانستان دست به انجام پروژه‌های عمرانی می‌زند، به طالبان پرداخت شده است. نماینده گان افغان این شرکت در جلال آباد نیز، هم اکنون تحت بازجویی به اتهام مطالبه حق حساب از کمپنی‌های افغانی در بدل امضای قرارداد با USAID هستند. در بررسی‌های انجام شده هیچ نشانه‌یی مبنی بر سوء استفاده از مبالغ این شرکت جهت پرداخت به طالبان و سایر افراد در بدل حفظ امنیت یافت نشد.

با این وجود، مقام های شرکت امریکایی در خصوص اخاذی چند میلیون دالری طالبان در بدل حفظ امنیت کارکنان شرکت ابراز نگرانی کردند و اعلام نمودند، این احتمال وجود دارد که ۵/۲ میلیون دالر در سال ۲۰۰۹ توسط کارکنان افغان به طالبان پرداخت شده باشد.

ناتو به گرجستان قول عضویت ...

گرجی در افغانستان را مورد تحسین قرار داد.

وی در یک کنفرانس مطبوعاتی مشترک با میخائیل ساکاشویلی، رییس جمهور گرجستان اظهار داشت: ما قدر دان تعهد حایز اهمیت گرجستان به عملیات های ما در افغانستان هستیم، ما بسیار قدردان این همکاری می باشیم.

راسموسن افزود: من می‌توانم، به شما اطمینان ببخشم، ناتو هنوز به طور قاطع بر موضع خود مبنی بر تعهد به عضویت گرجستان در نیروهای ناتو ایستاده است. موضع ما تغییر نکرده، گرجستان زمانی که معیارهای لازم برای عضویت را کسب کند به عضویت ناتو درخواهد آمد. رهبران ناتو در نشست سال ۲۰۰۸ در بخارست موافقت کردند، گرجستان و اوکراین به عضویت ناتو در آیند. اما در عین حال اعلام نمودند، این دو کشور باید برای عضویت شرایطی را کسب کنند.

براساس گزارش خبرگزاری فرانسه، ساکاشویلی اظهار داشت: گرجستان نیز، همچنان متعهد به عضویت در ناتو است.

وی افزود: ما از تلاش برای رسیدن به اروپا دست برنمی داریم. ساکاشویلی در حالی که برای خانواده های سربازان قربانی در افغانستان پیام همدردی می‌فرستاد، اظهار داشت: سربازان گرجستان از منافع این کشور دفاع می‌کنند. وی خاطرنشان کرد: این یک اشتباه بزرگ است که ما منافع گرجستان را تنها در داخل کشور تعریف کنیم، در حالی که مجادلات سیاسی جهانی برعلیه ما در جریان است. ما دارای منافع بین‌المللی هستیم و از طرفی دارای متحدان و دوستانی در خارج از کشور می باشیم.

وزارت دفاع گرجستان با صدور بیانیه‌یی اعلام کرد: ۴ سرباز گرجستانی در نتیجهٔ انفجار بم در افغانستان کشته شده‌اند.

شورای عالی صلح چه خواهد ...

و میکانیزمی امور را به پیش می برد.

۳- هنوز هم معلوم نیست که مشخصاًامریکا وکشورهای غربی در برابر این شورا چه موضعی دارند. آیا از این نهاد حمایت می کند و یا اینکه نسبت به فیصله ها و ترکیب آن بی باور هستند. شورای صلح اگر حمایت غرب را نداشته باشد، با مشکل جدی رو به رو خواهد شد زیرا طرف اصلی مذاکره با مخالفان مسلح دولت افغانستان، غرب بخصوص امریکا می باشد.

۴- پاکستان کشوری است که بیشترین نفوذ را بر طالبان دارد، این کشور اگر بخواهد می تواند، در راستای تأمین صلح در کشورما نقش مهمی داشته باشد که متأسفانه تاکنون کمتر کاری در این زمینه کرده است.

دولت افغانستان و متحدانش باید بر دولت های پاکستان و عربستان فشار وارد سازند، تا به تعهدات شان در قبال صلح در افغانستان که همواره از جامعهٔ جهانی امتیاز گرفته اند، صادقانه عمل نمایند.

شیوخ عرب هم باید بدانند که حمایت آنان از طالبان ظلمی است که آنان به حق مردم افغانستان می کنند و بهتر است به جای حمایت مالی از طالبان، به مردم محروم فلسطین و دیگر کشورهای فقیر اسلامی کمک کنند، تا بیشتر از این نزد خدا و ملت های اسلامی شرمنده نباشند..

۴- گروه طالبان در واکنش به تشکیل این شورا با نشر اعلامیه یی بار دیگر به این پروسه جواب رد گفتند. ملا محمدعمررهبر گروه طالبان گفته است، تشکیل این شورا کار بیهوده یی است. این واکنش طالبان کار شورای صلح را مشکل تر کرده است و باید این شورا برای موافقت افراد طالبان با برنامه های دولت، میکانیزمی جدید و سازنده یی را دنبال کند. میکانیزمی را که کمیسیون تحکیم صلح دنبال کرده ناکارا بوده و شورای عالی صلح باید با توجه به این ناکامی، راه کمیسیون نامبرده را نپیماید.

د خواجه غار په نښته کې د طالبانو...

برید کړی و. هغه زیاته کړه، چې په سیمه کې سخته جګړه وشوه او د څو ساعتونو لپاره یې ادامه لرله. دی وایي، چې په خپله یې په سیمه کې د طالبانو مړي او ټپیان لیدلي دي. وسلوالو طالبانو تراوسه په دې اړه څه نه دي ویلي.

تنها نامزدان حامی دولت به دور...

زمینه مثبت می دانند، مدعی اند که تعداد زیادی از وکلای برحال، که در برخی موارد با حکومت به شدت مخالفت کرده اند، به دور جدید ولسی جرگه راه نخواهند یافت. صبرینا ثاقب نمایندهٔ مردم کابل در ولسی جرگه که به دور جدید ولسی جرگه خود را نامزد نکرده است، حمایت دولت را از یک تعداد نامزدانی که در جریان کمپاین انتخاباتی، از امکانات دولتی استفاده می نمودند، از جمله دلایلی خواند که باعث عدم پیروزی یک تعداد از وکلای برحال ولسی جرگه خواهد شد. به اساس گفته های ثاقب، اگر حمایت مقام های دولتی از یکتعداد نامزدان ولسی جرگه در جریان انتخابات صورت نمی گرفت، یقیناً شمار زیادی از وکلای پارلمان به دور دوم ولسی جرگه راه می یافتند. با این حال، نتایج قسمی ابتدایی ولسی جرگه که توسط کمیسیون مستقل انتخابات به نشر رسیده است، نشان می دهد که شماراندکی از وکلای فعلی پارلمان، در لست برنده گان احتمالی این نتایج، دیده می شوند. به اساس این آمار که به شمول کابل از ۲۰ ولایت کشور به نشر رسیده است؛ چهره هایی چون عبدالستار خواصی از پروان، سردارمحمد رحمن اوغلی از فار یاب، حاجی فرید از کاپیسا، حبیبه دانش از تخار، عبدالقادر امامی غوری از فاریاب، معین مرستیال از کندز و نامزدانی چون قدریه یزدان پرست، شهلا عطا، ملالی شینواری، انجنیر محمدخان، انجنیرعباس نویان، صالح محمد ریگستانی، سید داود هاشمی، سید محمد گلا ب زوی، میراحمد جوینده، داکترکبیر رنجبر، داکتر فضل الله مجددی، نجیب الله کا بلی، جمیل کرزی وسید حسین عالمی بلخی از ولایت کابل، درجمع برنده گان دور جدید شامل نتایج قسمی ابتدایی ولسی جرگه نیستند. در عین زمان حاجی فرید وکیل ولایت کاپیسا و نامزد دور جدید ازاین ولایت که نامش در جدول نتایج قسمی ابتدایی انتخابات ولسی جرگه به نظرنمی رسد، در مصاحبه با آژانس خبری پژواک، احتمال باخت خود را در انتخابات ولسی جرگه رد نمی کند. وی گفت که دلیل این کار، موجودیت تقلب در انتخابات و حمایت حکومت از نامزدان مشخص است. حاجی فرید، درحالیکه از ارگان مشخص حکومتی و یا هم نامزد مشخصی در این زمینه نام نبرد، گفت: "به نظرمن، پیروزی افرادی که در دور قبلی پارلمان، با جدیت عمل نموده اند و حقایق را بیان کرده اند، بسیار اندک است." همچنان سردار محمد رحمن اوغلی وکیل ولایت فاریاب و نامزد دور جدید ازاین ولایت، نقش پول و تفنگ را نسبت به رای مردم در انتخابات موثرتر می داند. اوغلی به پژواک گفت: "تفنگ زورمندان و پول، در انتخابات پارلمانی نقش اساسی را ایفا نموده است."

خبرتیا

افغاستان اسلامي جمهوریت
ټاکنیزو شکایتونو کمیسیون

Islamic Republic of Afghanistan
Electoral Complaints Commission

آگاهی

جمهوری اسلامی افغانستان
کمیسیون شکایات انتخاباتی

د رنو ټاکنو د ترسره کیدو په موخه د ټاکنیزو شکایتونو کمیسیون د ټاکنیزو سرغړونو په برخه کې ټول شکایتونه څېړي.
ټاکنیزې سرغړونې لکه د رایو شمیرل د ټاکنو په قانون او د رایې د شمیرولو په لارښود کې په ښکاره توګه ذکر شوي دي. او هر کله چې داسې سرغړونې ولیدل شي، نو د سرغړونکي سره به تر څېړنو وروسته قانوني چلندوشي.
د ټاکنود قانون د ۶۳ مادې پر بنسټ دغه لاندې توکي سرغړونې شمیرل کیږي.
۴ بند : د رایې ورکولو او رایې شمیرلو پر مهال درغلي
۸ بند :د ټاکنیزو سندونو بدلون ، تغییر، پټول او یا د قانوني جواز پرته ددې اسنادو ورکول.
۱۲ بند : دلازم واک پرته په ټاکنیزو موادو او د رایې ورکولو په صندوقونو کې ګډون او دخالت
۱۳ بند :-د دندې د ترسره کولو په بهیر کې د ټاکنیزو مامورینو په کارونو کې اخلال .
۱۷ بند : په ټاکنو کې د درغلیو په موخه د نورو خلکو هڅول.
د رایو د شمیرلو لارښود :
دریمه ماده : د سیمو په کچه د رایو شمیرل ، په هغو مرکزونو کې چې د کمیسیون له لوري مخکې له مخکې ټاکل شوي وي تر سره کیږي.
پنځمه ماده :
۱-درایې ورکونې له بهیر څخه وروسته ، رایې، د رایې ورکونې د مرکز د کارکونکو له لوري د نوموړي مرکز د مشر تر څار لاندې شمیرل کیږي.
۲-دمرکز مشر د کمیسیون دتصویب شوي طرزالعمل مطابق ، د رایې د شمیرلو او د شمیرلو د کره بهیر د تطبیقولو مسوولیت لري.
اوومه ماده :
د رایې د شمیرلو په ځایونو کې هیڅ څوک د اوسیدو اجازه نه لري، پرته له دغو کسانو ؛
۱--د کمیسیون غړي .
۲--د رایې ورکونې په مرکزونو کې موظف کارکونکي او د کمیسیون د دارالانشا له لوري ټاکل شوي کارکونکي .
۳--د ټاکنیزو شکایتونو د کمیسیون استازي.
۴--څارونکي، لیدونکي او د رسنیو استازي چې اعتبار لیکونه لري .
۵-د کمیسیون له لوري معرفي شوي ځانګړي میلمانه .
۱۲ مه ماده :
د ټاکنو ولایتي آمرین هغه خریطې چې په کې د رایو د پایلو اړوند بیلابیل فورمونه دي د بشپړوالي او کره والي د ډاډ د ترلاسه کولو وروسته د کابل د ملي پایلو مرکز ته استوي.
گرانو هیوادوالو !
هیله ده چې د عادلانه ټاکنو د تر سره کولو په موخه د یادو شویو سرغړونو د لیدو پر وخت ، په کابل کې د ټاکنیزو شکایتونو کمیسیون مرکزي دفتر او یا د هیواد په ۳۴ ولایتونو کې د ټاکنیزو شکایتونو د ولایتي کمیسیونونو سره یې شریکې کړئ .او یا هم د لاندني شمیرې سره اړیکه ونیسئ.
داړیکې شمیره:
۰۷۹۸۳۴۰۱۳۱

پاکستان که ایران؟

داکتر محب زغم

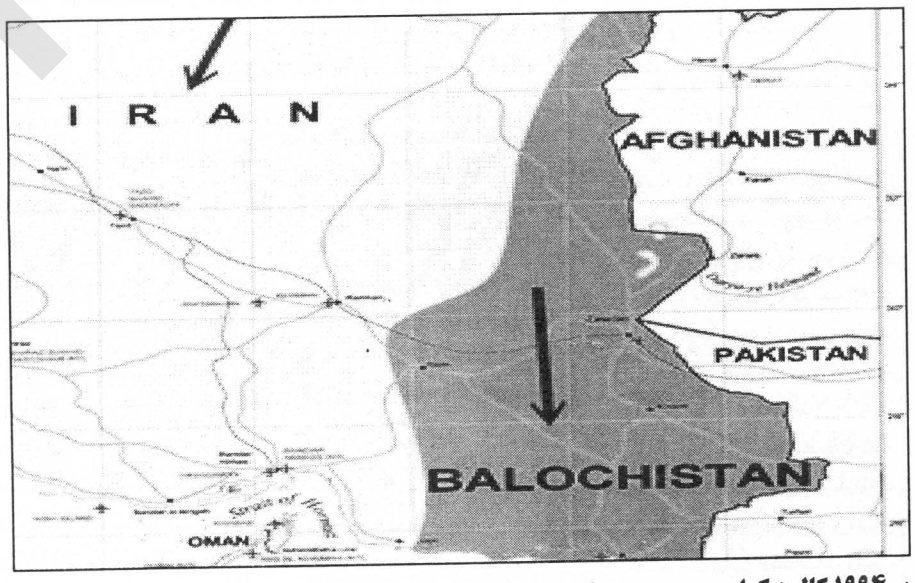

پر ۱۹۹۴ کال د کراچی په یوه اخبار کې د یوې مقالې مضمون داسې و: د افغانستان په جهاد کې خواری موږ وکړې؛ خو زموږ د بې پروایی په وجه اوس یې ګټه ایران ته رسېږي.
دا هغه وخت و، چې په کابل کې د تنظیمي جګړو په اور د استاد رباني د حکومت ډوډۍ پخېدله. د رباني حکومت له هند، ایران او روسیې سره ډېر نژدې اړیکې پالل او له پاکستان سره یې دښمني کوله. له یادې مقالې څخه دا اټکل کولای شو، چې پاکستان د افغانستان پر حکومت باندې نفوذ خپل مشروع حق بالله او لا یې هم بولي.
له بلې خوا ایران هم د سیمې د لالاتوب دعوا لري. تېره اونۍ چې زموږ ولسمشر پښتو ژبه تر پښو لاندې کړه او د پارسي ژبو هېوادونو د ولسمشرانو په غونډه کې یې ګډون وکړ، هلته ایراني ولسمشر احمدي نژاد وویل، ایران حاضر دی، چې د نړیوالو ځواکونو تر وتلو وروسته په افغانستان کې په امنیتي چارو کې د هغوی ځای ونیسي. هغه تاجکستان ته هم دغه وړاندیز وکړ. د ده په وینا تاجکستان، چې نوي د روسیې له استعماره ازاد شوي، د خپل امنیت د ساتلو وس نه لري او باید له ایرانه مرسته وغواړي.
په دې ورستیو کې یو نیم غربي سیاستوال او ځینې پوځیان د افغانستان په جګړه کې بري ته د شک په سترګه ګوري او دغه احتمال ډېر لیدل کېږي، چې نړیوال ځواکونه مو له هېواده پښې سپکې کړي؛ نو افغانانو ته څه کول په کار دي؟
موږ د تاجکستان د خلکو په شان هوښیار نه یو، چې د پردیو په شعارونو ونه غولېږو او خپل وطن برباد نه کړو. تاجکستان چې له شوروي څخه ازاد شو، هلته هم ځینو کسانو د جهاد شوق وکړ، دوی د افغانستان شمالي ولایتونو ته مهاجر شول. زموږ مېلمه پالو هېوادوالو د هغوی ښځې وتښتولې، مال یې لوټ کړ او ان یې پر هلکانو هم صرفه ونه کړه. همدا وو چې دوی بېرته خپل هېواد ته ستانه شول او له خپل حکومت سره یې روغه وکړه. بیا وروسته به که چاورنه د جهاد پوښتنه وکړه، دوی به ویل، چې ((این چه خبل جهاد است که پس ادم را میکاوند))
که موږ افغانان په خپلو کې سره جوړ شو، د هېچا کرم ته به ضرورت ونه لرو؛ خو بد مرغي مو دا ده چې موږ د نفاق د پیر مریدان یو. اوس به راشو دې ته چې د پاڼ او پرانګ تر منځ کوم یو غوره کړو؟

۳مخ

کنوانسیون حقوق اطفال
دوه دیرشمه ماده: دولتونه باید د کار لپاره عمر وټاکي او هیڅوک حق نه لري ماشومان په زوره دهغه کار کارکولوته اړباسي چې د هغوی وده او روغتیا په خطر کې اچوي.
مادهٔ سی و دوم: دولت ها باید سن کار را تعیین کنند وهیچ کس حق ندارد اطفال را مجبور به کاری کند که رشد و سلامت آنان را به خطر می اندازد.
این پیام از طرف کمیسیون مستقل حقوق بشر افغانستان تقدیم گردید
برای نشر اعلانات تان به این شماره ها تماس حاصل نمایید: ۰۷۰۰۲۴۴۳۸۴ / ۰۷۸۷۷۰۷۶۲۸ - ۰۷۰۰۵۹۶۲۰۵ / ۰۷۹۷۸۵۹۰۴۰

ارادهٔ ورځپاڼه یوازې د سرلیکنې ننګه کوي، نورې لیکنې د لیکوال خپل نظر دی، ورځپاڼه یې مسولیت پر غاړه نه اخلي.

حق الاشتراک :
قیمت یک شماره: (۵) افغانی
سالانه: ۲۰۰۰ افغانی
شش ماهه: ۱۰۰۰ افغانی
برای موسسات و سفارتخانه ها:
سالانه ۳۰۰ دالر امریکایی
شش ماهه ۱۵۰ دالر امریکایی

مرکز نشرات افغان
روزنامهٔ ملی اراده
موسس و صاحب امتیاز: حاجی سید داؤد
مدیر مسوول : خادم احمد
موبایل :- ۰۷۰۰ ۵۹۶۲ ۰۵
Khadem.kabul@yahoo.com
معاون : استاد مرتضی فرحتیار
موبایل :- ۰۷۹۷۲۵۳۱۶۴
Farhatyarm@yahoo.com

ادیتور پشتو: مجیب الرحمن امیری
موبایل :- ۰۷۰۸۸۸۷۰۶۶
دیزاین : انجینیر محمدجمیل "امیری"
همکار تخنیکی: محمدجمیل "احمدی"
مسوول توزیع و بازاریابی: عبدالسمیع
۰۷۰۰۲۴۴۳۸۴
ایمیل:
erada.daily@yahoo.com
آدرس : دهمزنگ، عقب سینمای بریکوت، سرک اول کارته چهار.

ERADA DAILY
Afghan Media Resource center
Establisher and Concessionaire:
Haji sayed Daud
Editor in chief: Khadem Ahmad
Editor: Farhat yar
Pashto Editor: Mojiburahman Amiri
Designer: Eng, Mohammad Jamil Amiry
Address: Behind Baree kout-cinema,
first street of karti-e-char
Email: erada.daily@yahoo.com